NATIONAL CENTRAL LIBRARY
NANKING

聯合畫報

週刊

（本期共一張半）

第三十五期

中華民國三十二年七月九日

聯合畫報社出版

發行人：司徒華
主編：舒宗僑、
社址：重慶保安路二二一號
發行所：聯合出版社 重慶保安路二二一號
定價：每份四元 三月六十元 半年一二〇元 全年二四〇元（郵費封套費在內）
印刷者：文化建設印刷公司 廠址南岸敦厚上段二六號
內政部登記證警字八八二二號
重慶圖書雜誌審查處審查證渝安誌字八四一號
中華郵政登記第一類新聞紙類
東川郵政局執照八二三號

本期重要目錄

紀念七七爭取人類自由
領導抗戰的元首與領袖
日寇的末路
歐陸在空襲下
中國弟兄戰鬥在全世界
殺鬼專家
童軍學習「聯合一之結」
青年團成立五週年紀念
新的一代在成長中
抗戰第七年的世界
「超閃擊」戰術　王平陵
日本透視（漫畫）　黃席羣譯　張文元
迎蔣夫人凱歸　任必端
一人買（續）　白禾譯
一無所得（漫畫）　黃平作

紀念七七爭取人類自由

蘆溝橋七七事變到今天，六年了！

中華民族六年來的英勇抗戰，在太平洋是一支「中流砥柱」，它打擊了日寇的狂暴，它阻止了軸心勢力的擴張，它在人類爭取自由與解放上，添加了萬丈光輝！

誠然，從七七事變到今天，中華民族有很大的犧牲，這一犧牲已取得相當代價，這個代價是它已列于四強的地位，同時因為全體聯合國的勝利，它已將走上一條更康強，更壯大，更光明的道路。

我們回溯既往，覺得不勝感慨，我們看看現在，在創痛中感到欣慰，我們瞻望最近的將來，我們無限歡愉，全人類爭取自由的戰爭，已到了決定的階段。

（本版蘆溝橋照片均中央社攝贈）

向領導我們抗戰六年的元首與領袖致敬

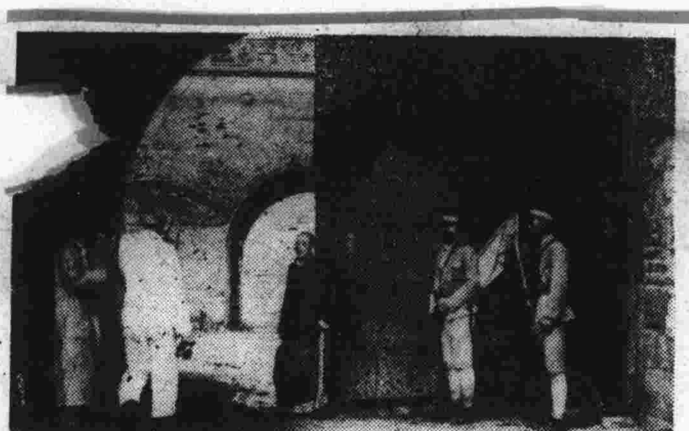

敵軍于七月八日圍襲宛平城未得手，一度與我商停戰，雙方軍隊各退原防，宛平城由我保安隊駐守，（上圖）我方當即履行，但敵方不旋踵竟違約再圍攻該城，致事態乃形擴大。

奮起應戰，燃着了集團六年不滅的抗戰火把的吉星文團長。吉氏現已升任××師師長。

七七事變前夕的蘆溝橋上，充滿了緊張的氣息，中國軍隊已準備好應付滔天大禍。右圖望去即為「七七」日寇侵犯之宛平城。

日寇說：和支那足足打了六年，我們倦了！

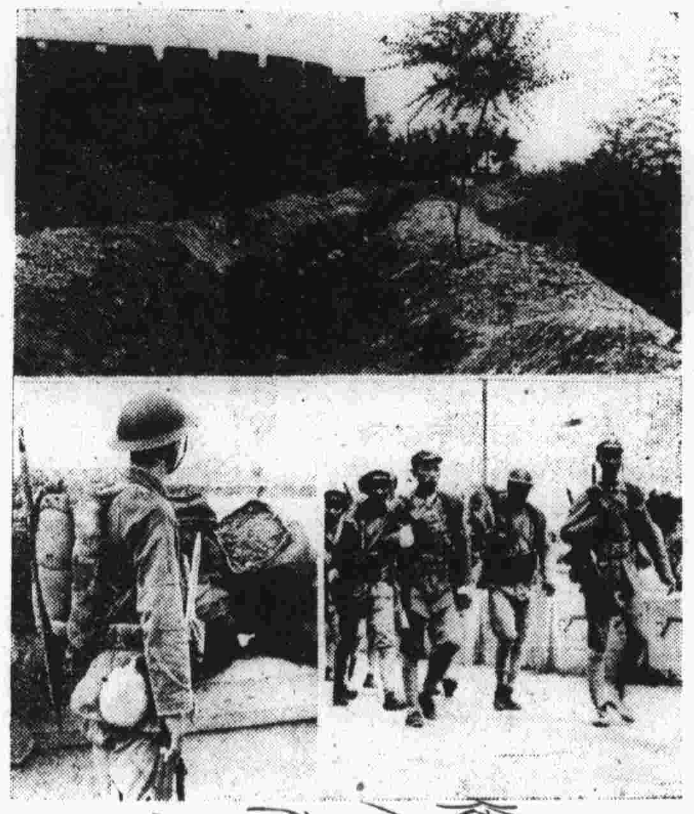

中國軍隊在宛平城外，修築防禦工事（左上）。事變發生後大軍增援宛平（下右），英雄的站在蘆溝橋頭（下左）。

三民主義青年團成立五週年紀念

本年七月九日是三民主義青年團成立五週年紀念的日子，五年來青年團的組織和訓練都有飛躍的進展，全國的有志青年，無不以加入青年團為榮，團對于舉辦青年訓練及福利事業亦不遺餘力，尤其每年所辦的夏令營，更為青年所歡悅。本刊現特刊登青年團照片數幀，以見其動態之一斑。

三民主義青年團第一屆中央幹事監察聯席會議

說明：一、活躍的青年羣
二、灌縣夏令營女子隊
三、張書記長治中點名
四、一個女團員
五、在游泳池邊
六、野外宿營

美軍在倫多瓦登陸　六月三十日美軍在所羅門羣島倫多瓦島與新蒙達島登陸，上為協助登陸之解放式轟炸機師與情報官於敵後討論戰果情形。

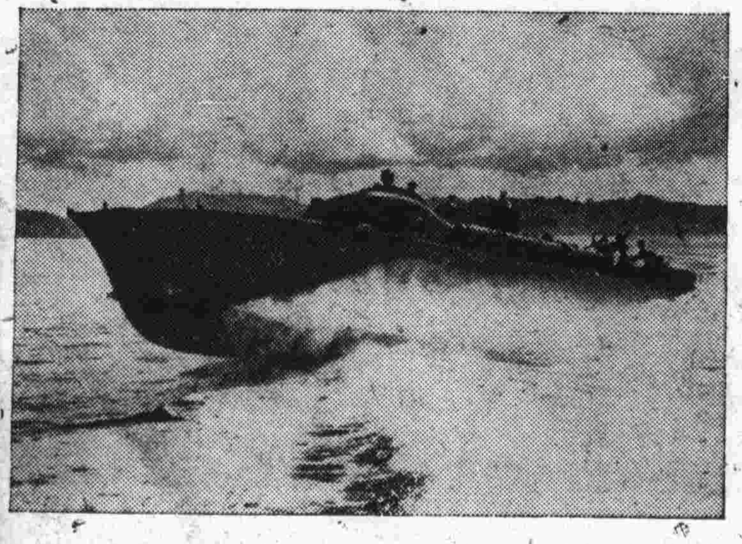

新武器PT魚雷艇　在所羅門羣島登陸戰中一新武器為PT魚雷艇，該艇輕巧迅速，為敵國海軍制命武器，第一年太平洋戰爭中，該艇共擊沉敵艦二十五萬噸。

新的一代在成長中

重慶抗戰軍人子女教養院（中央社攝）

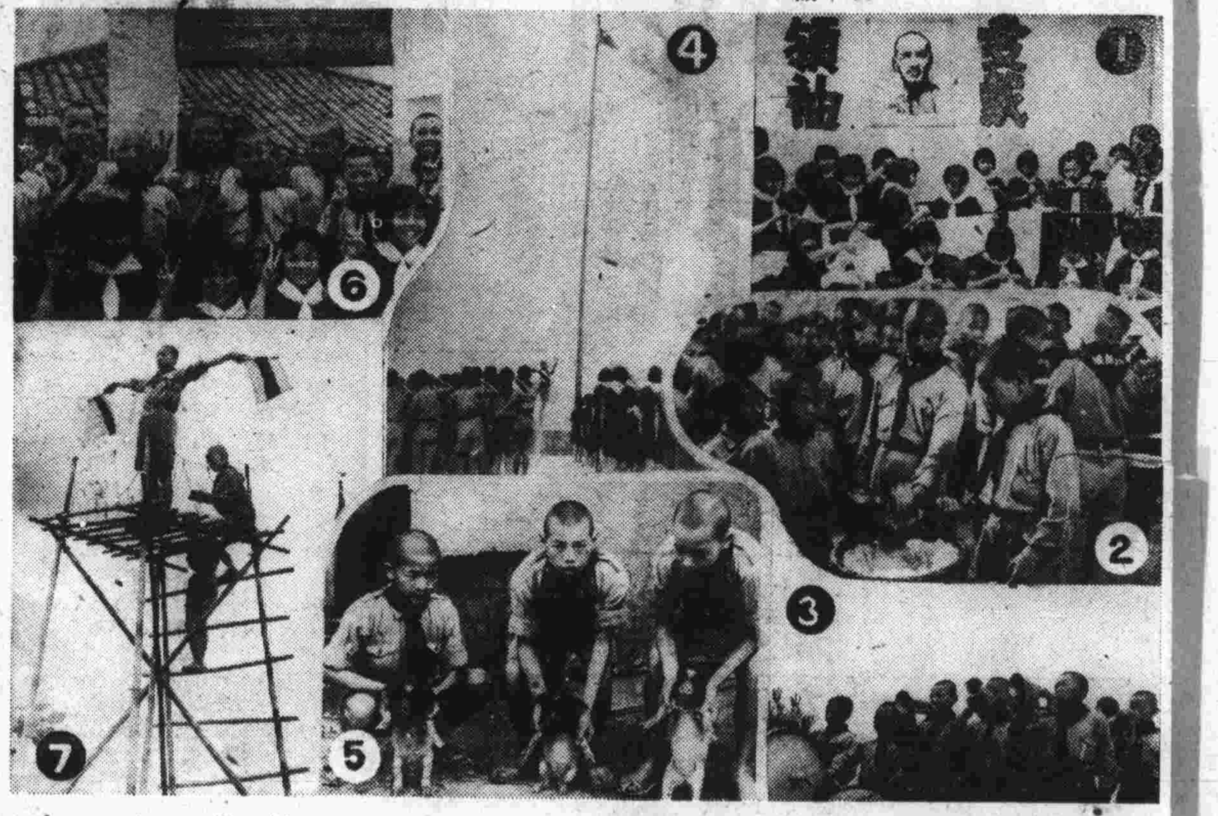

優待抗屬，經政府幾年來竭力的創導，各地已有具體的事實表現，多少抗屬們因而獲得許多幸福，重慶抗戰軍人子女教養院遂亦應運而誕生。教養軍人子女，是優待抗屬的一種最適當的方式，因為不但可以激勵軍心，鼓舞士氣，同時亦替國家訓練了許多未來建國的新生力量。

中華慈幼協會於民國二十八年春設立該院，歷屆畢業生保送國立中學，和安置於各工廠習藝外，現時收容教養的兒童有二百七十名，悉依照中國童子軍編制，生活行動，整齊而嚴肅。希望各地慈幼事業的人士，亦能就地提倡設立類似的教養院，造福軍人子女，增強抗建的力量！

★　★　★

一　全院小朋友的衣服完全由一些大一點的女生縫製，她們除補洗衣服外，還得照顧較小的女孩穿衣，洗臉，洗澡睡覺等等事項。

二　在飯廳中，他們有規律的動作，每人平均伙食費一百八十元。

三　他們的父兄為國家在前方拼命，他們遵照着「明恥教戰」的教訓努力學習着，受着戰時童子軍的訓練，他們唱的不是搖籃曲，而是充滿着熱情與毅力的抗戰歌曲。

四　學以編制，悉照戰時中國童子軍規則，每天清晨行升旗禮。

五　學生課餘多從事生產，希圖改善生活，減少國家負担，圖示男生三人各抱着一頭小豬娃。

六　抗戰必勝信念，凡每個抗屬子女都具有，這裏幾個活潑聰慧的孩子，他們伸手做出V字形，象徵着他們在前方殺敵的父兄英勇的姿態。

七　他們將來要繼續父兄的事業，在海陸空軍中服務，這裏他們學習着旗語。

中國弟兄戰鬥在全世界

一架高射機關槍旁邊，圖

印緬上空的中美弟兄合作與日寇在天空作戰。↑

在紐約的華僑，踴躍購買戰時公債，幫助聯合國打勝仗。上圖朱亭溫氏正向僑胞說明購買戰債之意義與步驟。

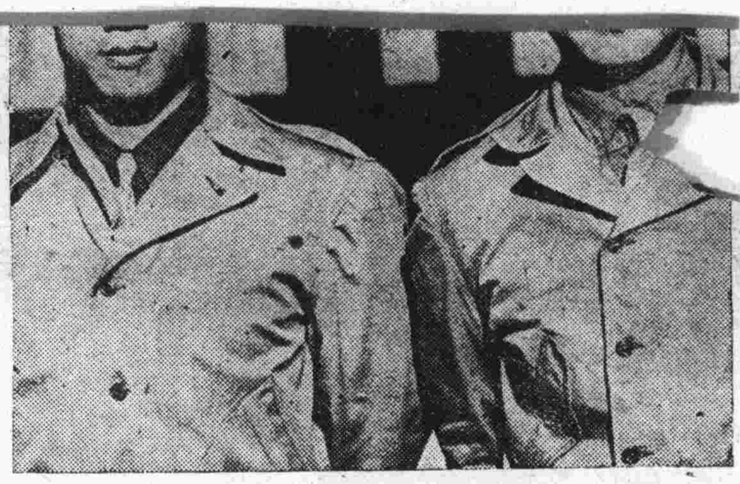

陳瑞球（左），二十八歲，與黃呂宏，二十五歲，均畢業於美陸軍軍醫學校，刻在美陸軍中服役。

連中國童子軍，也和美國童子軍打成一片右圖中他們共學習着結「聯合」之結。

殺鬼專家

（本報訊）美國駐華第十四航空隊的隊員，多半是美國西南各州的人，這些傢伙慓悍勇猛，日本鬼子有些吃他們不消。最近在華中上空，三十一歲的本科上尉 Arthur J. Benko坐在一架轟炸機的座上，一次打下日本零式機證實的有四架，可能擊落的有三架，日寇機隊望風而逃。不譽門費爾也是個「殺鬼專家」，一次他打了零式機三架。

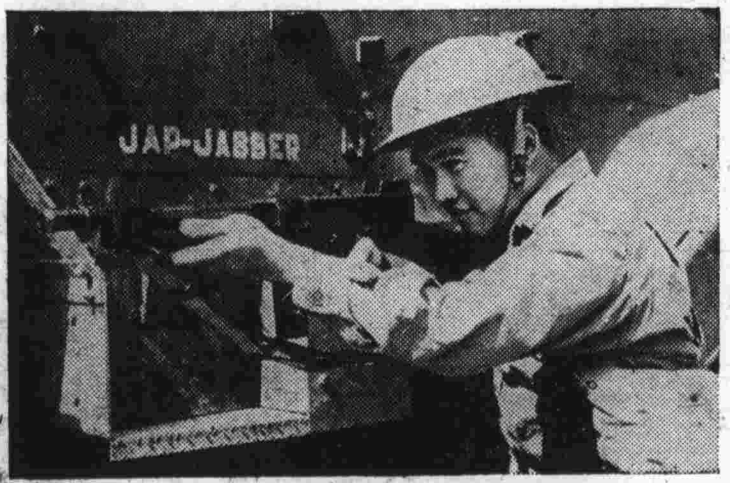

手執着輕機關槍的黃偉陵，係美裝甲車隊伍長，黃氏於一九四三年去美，父母仍在廣東某地，其弟在兵工廠中工作。

日寇的末路

日寇在中國戰場六年來的苦戰，並沒有得到什麼，太行山與鄂西的蠢動，都遭受了我們有力的反擊，反之，在廣大的太平洋上更隨時受着聯合國軍隊的當頭棒擊，到今天，它是有些欲罷不能了！下圖為擊毀鄂西之中國空軍將士與美飛行員商討進攻戰略。

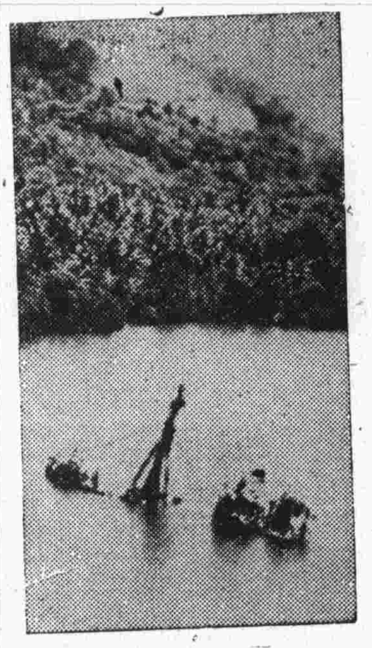

↑在海南島附近擊沉之日艦

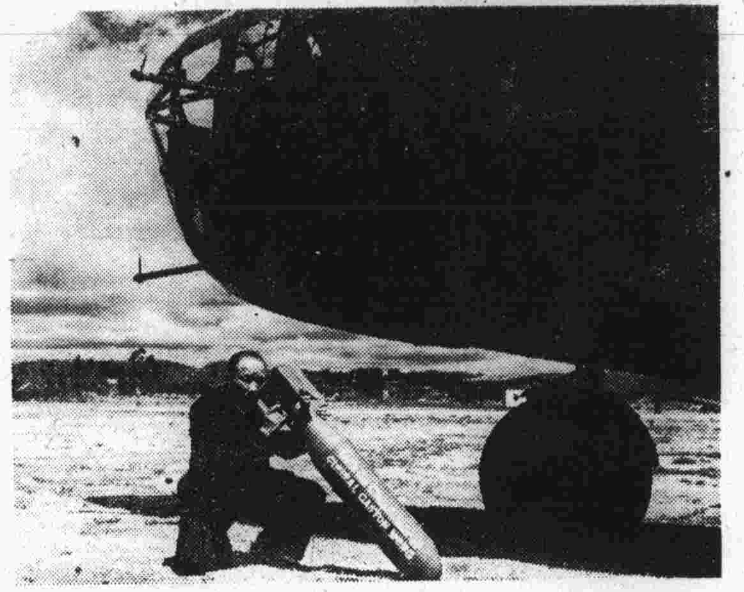

前瓊崖縣王縣長，近乘美第十四航空隊轟炸海南島之便，特附送一彈，上寫「王×敬贈」，由B-24重轟炸機帶往，美機當即為妥交。王縣長曾任十九路軍參謀長，政府獎以一級寶鼎章，民二十七年至三十年，在越南辦理運輸有功，獲有四級雲麾章。

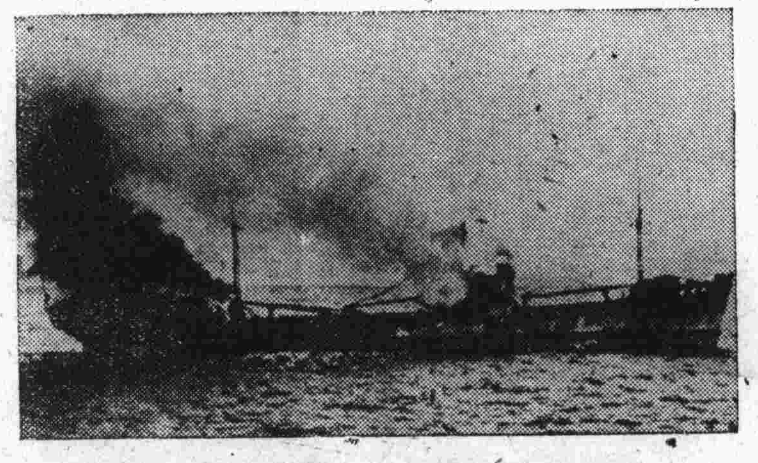

日本的物資不多，日本的船隻更少，然而滿載了物資的船隻卻時時遭受着襲擊。上為遭受美潛艇擊中後的一個不幸者。

美機猛襲吉斯卡島，俯衝投彈的一剎那。

在中國戰場的日寇被打得倦了，在西南太平洋的日寇也弄得狼狽不堪，左圖這幾個俘虜，代表着整個「日寇的末路」！

巴勒莫是西西里的大港，近數日盟機轟炸是格外慘重了。下為炸後實景：（一）一二〇呎船兩艘被炸於船塢內（二）二七〇呎倉庫被毀，附近並有船壹艘亦毀。（三）軍火船爆炸，毀及碼頭。（四）水上機場被炸毀。（五）海軍司令部中彈。（六）水上建築被毀。（七）兵營及倉庫被毀。（八）商船沉於碼頭旁。（九）商輪逃亡被擊中。

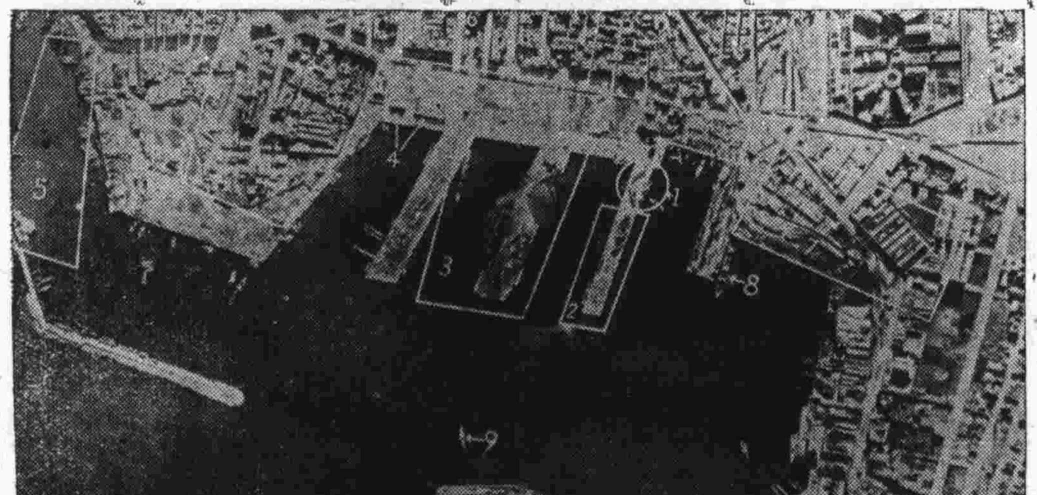

陸上行舟

日寇的海軍在太平洋上被盟軍打得亂竄，一隻潛水艇竟竄到瓜島的岸上來了！↓

歐陸在空襲下
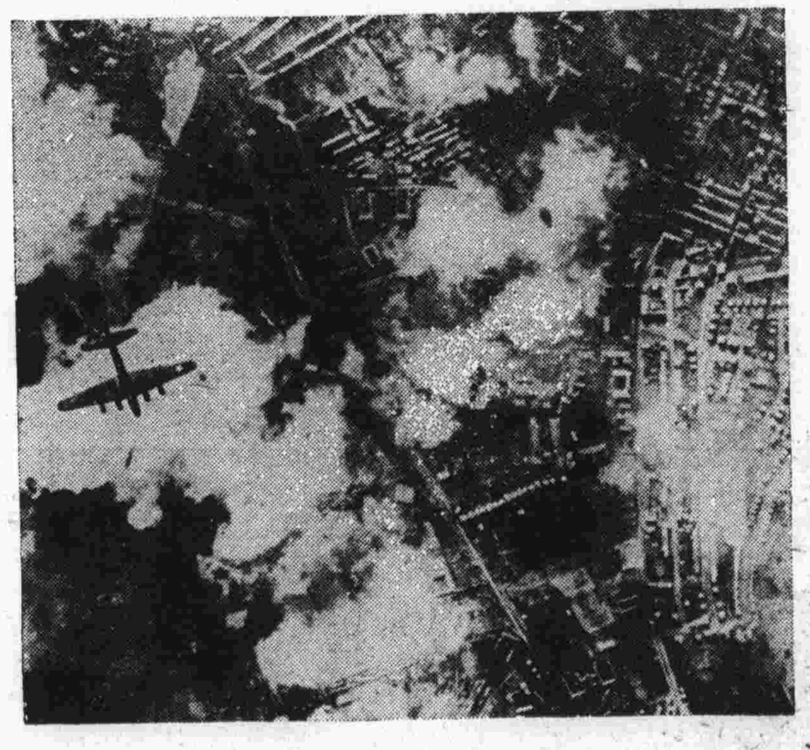
最近盟軍對歐陸展開了最大的空中攻勢，尤其鋼鐵區魯爾難民逃亡者成千成萬，戈林的空軍看着會不出辦法來。上圖為美空中堡壘炸德國威廉港的一個鏡頭。